CIRCUITO DE ORIENTACIÓN DE TOLEDO

2021

NORMATIVA

www.orientoledo.es

CIRCUITO DE ORIENTACIÓN DE TOLEDO 2021

NOTA INFORMATIVA
ZONA FORESTAL LA FUENTE DEL MORO (TOLEDO)

El domingo 28 de febrero se va a desarrollar la 1ª prueba del **C**ircuito de **O**rientación de **TO**ledo 2021.

CENTRO DE COMPETICIÓN

El centro de competición estará situado frente al Centro Comercial Luz del Tajo, aparcamiento superior más cercano a la parada de autobús urbano.

Coordenadas: N 39º 51´ 41´´ W 3º 58´ 21´´.

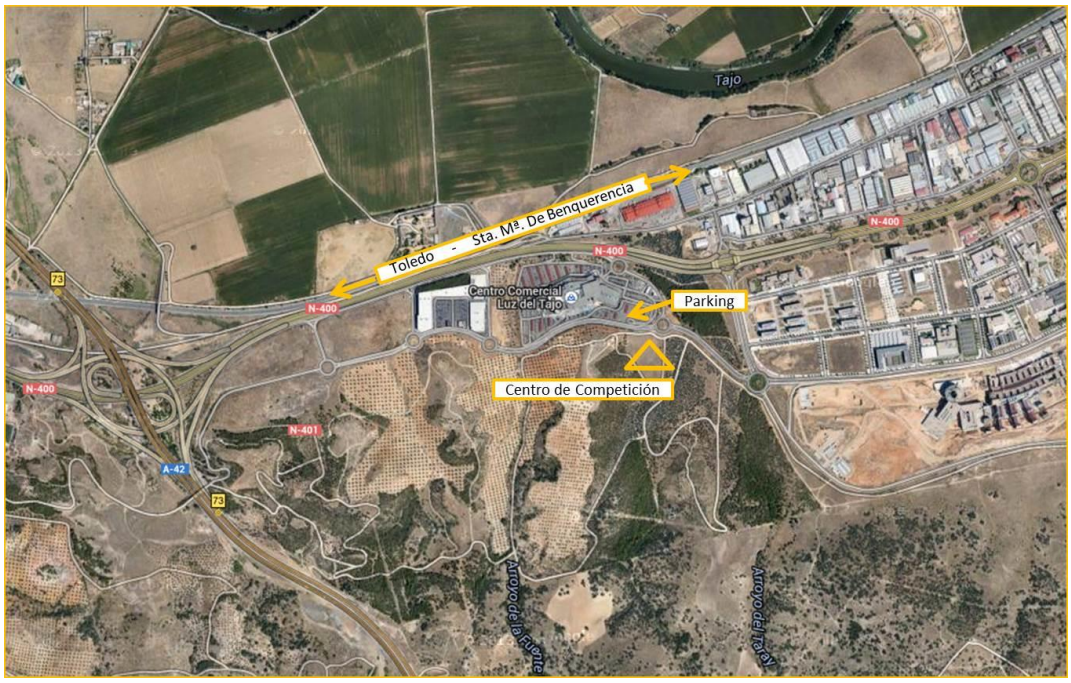

PROGRAMA

- 10:30 Horas: Apertura del Centro de Competición.
- 11:00 Horas: Salida de los primeros corredores.
- 12:00 Horas: Cierra de Salida.
- 13:30 Horas: Cierre de Meta y retirada de los controles.
  Todos los orientadores que aún estén compitiendo, deberán dirigirse a la zona de Meta.

* De acuerdo con el número de inscripciones se podrá variar el horario para adaptarlo a la situación COVID.

INFORMACIÓN GENERAL

Toda la información relacionada con la competición estará disponible en la siguiente dirección:

https://www.orientoledo.es

Allí podréis consultar la situación del Centro de Competición, horarios de salida y resultados de las diferentes pruebas a realizar.

INFORMACIÓN ESPECÍFICA

MODALIDAD DE COMPETICIÓN: La prueba será tipo **ROGAINE**, por puntuación y con hora límite. Se podrá participar por parejas (modalidad preferente) o bien por equipos (máximo 3 persona) o individualmente. El vencedor será el equipo que consiga sumar más puntos, descontando la posible penalización por exceder el tiempo máximo permitido.

Desarrollo de la prueba. Cada equipo participante recibirá el mapa con la ubicación de todos los controles situados en el bosque. No hay un recorrido marcado por la organización, se trata de conseguir la mayor cantidad de puntos en un tiempo límite. El itinerario para ir de un control a otro es libre así como el orden de paso por los mismos. Cada equipo decide por que controles va a pasar y en qué orden piensa hacerlo. No se trata de pasar por todos los controles, si no de obtener la mayor puntuación posible dentro del tiempo que tenemos y de acuerdo con nuestras capacidades físicas y técnicas.

Sistema de puntuación. Cada control tendrá un valor de acuerdo a su lejanía del Centro de Competición y a su dificultad técnica. Ese **valor lo indicará el primer digito del código de cada punto**, así el control 35 valdrá 3 puntos, el control 68 valdrá 6 y así con todos los controles.

Tiempo límite. Será de **75 minutos**, por cada minuto o fracción que se pase de la hora límite se restarán 2 puntos de la puntuación final obtenida. No hay tiempo previo para planear la estrategia a seguir, en el momento de recibir el mapa comienza la prueba y tenemos que decidir en qué labor empleamos nuestro tiempo, planificar antes de iniciar el recorrido, salir rápido y pensar en movimiento, parada intermedia...

Composición de los equipos. Desde Toledo-O queremos organizar una prueba diferente y poco habitual. Nuestro principal objetivo es disfrutar de la Orientación y de la compañía de nuestros familiares o amigos, mientras practicamos nuestro deporte.
Los equipos serán de 2 componentes, excepcionalmente se permitirán equipo de 3 o participar individualmente. Pueden formar equipo orientadores de diferente categoría COTO, en este caso se deben inscribir ambos en la categoría del mayor nivel de los miembros del equipo. (Ver apartado Puntuación)
Todos los miembros del equipo tienen que marcar en su tarjeta **Sportident** el paso por los controles.

Puntuación para la General del COTO´21. Esta prueba es valedera para el COTO´21, caso de que los componentes del equipo no sean de la misma categoría COTO, no tenemos inconveniente en que podáis participar juntos. A la hora de puntuar para la General COTO hemos pensado que lo más justo es que el participante de menor categoría COTO sume en la clasificación de su categoría habitual los puntos que obtendría si competiese en la categoría de su compañero. El orden de categorías sería:

M y F 12>F14>M14>F16>M16>FVeterana>MVeterano>FSénior>MSénior

excepto la categoría de 12 años que la consideramos de igual nivel, las categorías M se consideran por encima de la F.
Ejemplo: corren juntos un M12 y una FVeterana. Ambos van a obtener la misma puntuación cuando finalicen su participación, pero suponemos que el M12 se ve favorecido por la experiencia que le aporta la Veterana, obteniendo una mayor puntuación que si corriese solo o en compañía de otro M12. Por tanto si una vez establecida la clasificación final y a la Veterana le han correspondido 67 puntos para su clasificación general en el COTO´21, al M12 le asignaremos los mismos 67 puntos en su categoría.
El ganador en cada categoría recibe 100 puntos para la general COTO, el resto de participantes aplicando la fórmula, Puntos General COTO = Puntos obtenidos/Puntos del ganador X 100

La escala del mapa es 1:10.000.

Mapa realizado en 2011 y con actualizaciones anuales, principalmente de nuevas sendas surgidas de la utilización de bicicletas de montaña en la zona.

Terreno con muy variado y con buena visibilidad, que permite una carrera muy rápida, combina zonas de pinares, con olivares y encinares, y monte abierto en su parte sur.

Abundancia de sendas y caminos, algunas recientes realizadas por usuarios de bicicletas de montaña y que no están representadas en tu totalidad, para no saturar en exceso la información.

Los organizadores realizarán la gestión de clasificaciones y tiempos con el sistema de control Sportident. Aquellos participantes que no dispongan de tarjeta electrónica, podrán alquilarla a la organización de la prueba por un importe de 2,00 € en cada carrera, comprometiéndose a su custodia y devolución al finalizar el recorrido (hay que depositar una fianza de 50,00 € o dejar el DNI). El corredor que deteriore o pierda la tarjeta electrónica alquilada, acepta, por el hecho de tomar la salida, abonar la diferencia del valor de ésta (48,00 €).

INSCRIPCIONES

Todas las inscripciones se realizarán a través de la página web https://sico.fedo.org/ hasta las 23:59 horas del jueves 25 de febrero 2021. Todos los inscritos posteriormente tendrán un recargo de 2,00 € (incluido el día de la prueba), estando condicionada la inscripción a la existencia de mapas. Está inscripción fuera de plazo, se deberá tramitar directamente con el club organizador a través de los medios de contacto puestos a disposición de los participantes. E-mail: orientoledo@gmail.com

En nuestra web está disponible un tutorial donde os guiamos para hacer las inscripciones a través de esta plataforma oficial de la Federación Española de Orientación.

CUOTAS

CATEGORÍAS	Federados	NO Federados	Alquiler Tarjeta-e
12-ALEVIN	2,00 €	4,00 €	2,00 €
14-INFANTIL	2,00 €	4,00 €	2,00 €
16-CADETE	2,00 €	4,00 €	2,00 €
SENIOR	5,00 €	7,00 €	2,00 €
VETERANO	5,00 €	7,00 €	2,00 €
OPEN FAMILIAR	2,00 €	4,00 €	2,00 €
OPEN NARANJA	2,00 €	4,00 €	2,00 €

Fecha límite inscripciones sin recargo, las 23:59 horas del jueves 25FEB21.
Las categorías OPEN podrán participar si las autoridades de CLM lo permiten a los "NO federados"

PROTOCOLO DE SALIDA

A pesar de ser un Rogaine, donde se suele aplicar la salida en masa, vamos a asignar horas de salida para evitar riesgos de contagio ante la situación de pandemia que sufre el país.

En el Centro de Competición se establecerá un servicio de Secretaría para resolver posibles incidencias. NO es necesario pasar por Secretaría para acreditarse, pudiendo dirigirse directamente a la Zona de Salidas.

Con la antelación suficiente se van a asignar horas de salida a todos los participantes en las categorías oficiales del COTO, para que el desarrollo de nuestra competición sea muy similar a las competiciones de la FEDO y la FECAMADO. Recomendamos a los participantes acudir con tiempo suficiente al Centro de

Competición para realizar los trámites de Secretaría, calentamiento personal, etc. y poder estar en la zona de salida con cinco minutos de antelación a la hora de salida que nos corresponde. Seguid siempre las indicaciones de los Jueces de Salida.

Las horas de salida se publicarán en la web de Toledo-O una vez cerrado el plazo de inscripción.

Zona de Entrega de Mapas. Hay que seguir las instrucciones de los Jueces de Salida al llegar a la zona de entrega de mapas, pasando un control de temperatura al acceder a ella y procediendo también a efectuar un lavado de manos con hidrogel.

Los participantes permanecerán todo el tiempo con **mascarilla**. Solo una vez cogido el mapa y en el minuto anterior a la hora de comenzar su recorrido podrán quitarse la misma y guardarla hasta que lleguen al control de Meta. Es responsabilidad del orientador disponer de una pequeña bolsa de cintura o bolsillo en su equipación para poder guardar con seguridad la mascarilla durante el recorrido, y poder volver a utilizarla al finalizar el mismo.

La salida será mediante **"Baliza START"**. A la hora fijada, el corredor picará en la base electrónica de salida para activar la toma de tiempos. Es responsabilidad del orientador coger el mapa que le corresponda y manejar correctamente la tarjeta Sportident (limpiar, comprobar y start), para que el sistema pueda registrar correctamente su recorrido.

Al llegar a la **META** y una vez picada la base electrónica que hay en ella el recorrido habrá finalizado y se detendrá el tiempo.

Deberán ponerse de nuevo la mascarilla y dirigirse a la zona Secretaria/Sportident para que los jueces puedan comprobar la correcta realización de su recorrido y que le sea asignado el tiempo que han realizado. Previamente dispondrán de hidrogel para efectuar una desinfección de manos.

Una vez cruzada la línea de meta ningún participante puede volver a entrar en la zona de competición, ni ayudar a otros competidores que no hayan finalizado. Los participantes deberán de actuar con deportividad y honestidad, no podrán recibir ayuda externa, excepto en casos de lesión o peligro. Los mapas no se recogerán en meta, se apela al **"Juego Limpio".**
Devolución de la tarjeta Sportident, si ha sido proporcionada por la organización.

Aunque no se complete el recorrido, es **OBLIGATORIO** pasar por meta y notificar el abandono para poder tener un seguimiento de aquellos corredores que aún están en carrera.

RESULTADOS

Los resultados pueden ser consultados en directo en la web **liveresultat.orientering.se**, seleccionando la prueba y la categoría. Se podrán consultar también en la página web www.orientoledo.es y se difundirán por los grupos de WhatsApp de Toledo-O y RRSS. No habrá punto de información o resultados en papel.

Una vez completado el recorrido, se recomienda abandonar la zona de competición lo más rápido posible, evitando los contactos personales.

No hay avituallamiento, ni durante los recorridos, ni en Meta.